

**MINISTERE DE L'URBANISME, DE L'HABITAT,  
DES DOMAINES, DE L'AMENAGEMENT DU  
TERRITOIRE ET DE LA POPULATION**

=====

**DIRECTION NATIONALE DE  
L'AMENAGEMENT DU TERRITOIRE**



**REPUBLIQUE DU MALI**

**Un Peuple – Un But – Une Foi**

=====



## **RECUEIL CARTOGRAPHIQUE DES ZONES MINIERES**

**Situation des sociétés titulaires de titres miniers et détentrices d'autorisation  
d'exploitation de carrières en République du Mali**

**Février 2026**

## **Table des matières**

I. CONTEXTE DE LA REALISATION DU RECUEIL .....	3
II. PRESENTATION DU RECUEIL.....	4
III. SITUATION DES GISEMENTS MINIERES RECONNUS ET EN EXPLOITATION AU MALI .....	6
IV. SOCIETES AYANT UN PERMIS D'EXPLOITATION DE GRANDE MINES POUR TOUTES SUBSTANCES AU MALI.....	10
V. SOCIETES AYANT UN PERMIS D'EXPLOITATION DE PETITES MINES .....	12
VI. LES SOCIETES AYANT UN PERMIS D'EXPLOITATION POUR FER .....	20
VII. CONCLUSION.....	22

## I. CONTEXTE DE LA REALISATION DU RECUEIL

Dans le cadre de l'opérationnalisation du Système d'Information Géographique sur l'Aménagement du Territoire (SIGAT), la Direction Nationale de l'Aménagement du Territoire, à travers sa division cartographie conformément à ses missions a réalisé le présent document intitulé « recueil cartographique des zones minières ». Le présent recueil donne un aperçu synthétique sur la localisation des sites miniers et des sociétés d'exploitation de carrières en République du Mali.

**Le présent document a été réalisé en collaboration avec la Direction Nationale de la Géologie et des mines.**

*Rappel de quelques concepts tirés de la loi N°2023 – 040 du 29 Aout 2023 portant code minier en République du Mali.*

- **Activité minière** : toute opération de reconnaissance, d'exploration, de prospection, de recherche ou d'exploitation de substances minérales ;
- **Autorisation** : l'acte administratif délivré par l'autorité compétente à une personne éligible conformément aux dispositions du Code Minier qui l'autorise à réaliser des activités minières sur des substances relevant du régime des carrières et des mines. L'autorisation d'exploration et les autorisations d'ouvertures et d'exploitation de carrière sont des autorisations prévues par, **la loi N°2023 – 040** du 29 Aout 2023 portant **code minier** en République du Mali.
- **Cadastre minier** : l'ensemble des registres y compris les systèmes d'information, de la représentation cartographique et des documents annexes de tous les titres miniers et autorisations en cours de validité comportant leur situation géographique, leur nature, leur titulaire et leur durée de validité. Le cadastre minier ouvre également les zones promotionnelles, les couloirs d'exploitation artisanale et d'orpaillage et les demandes en traitement ;

- **Développement durable** : le développement qui répond aux besoins du présent sans compromettre la capacité des générations futures de répondre aux leurs. Le développement durable s'appuie sur une vision à long terme en tenant compte du caractère indissociable des dimensions environnementales, sociales et économiques des activités de développement.

L'ensemble des documents de planification, **la loi N° 2023 – 040 du 29 Aout 2023 portant code minier** en République du Mali, ainsi que les atlas, recueils cartographiques, et cartes thématiques, sont disponibles en accès libre sur le site web de la DNAT : <https://dnat.gouv.ml>.

## II. PRESENTATION DU RECUEIL

Ce document est un recueil cartographique de la répartition des gisements miniers et de la situation des sociétés titulaires de titres miniers et détentrices d'autorisation d'exploitation de carrières par circonscription administrative et par Collectivité territoriale. Il est fait conformément à la Loi n° 2023-006 du 13 mars 2023 portant création des circonscriptions administratives en République du Mali et la Loi n° 2023-005 du 13 mars 2023 portant statut particulier du District de Bamako.

Suivant la nouvelle configuration territoriale, le Mali est organisé en 19 régions, 1 district, 159 cercles, 474 arrondissements, 815 communes et 12 641 villages, fractions ou quartiers.

La cartographie de ce répertoire des données minières fera ressortir les potentialités des différentes localités en ressources minières ainsi que la localisation des sites miniers et les sociétés d'exploitations au Mali, vaste de 1 241 238 km<sup>2</sup> avec une population de 22 395 489 habitants en 2022 (RGPH 5).

# RÉPUBLIQUE DU MALI

## CARTE ADMINISTRATIVE

### Légende

Numero d'ordre	Région de	Code
1	Kayes	01
2	Koulikoro	02
3	Sikasso	03
4	Ségou	04
5	Mopti	05
6	Tombouctou	06
7	Gao	07
8	Kidal	08
9	Taoudenni	09
10	Ménaka	10
11	Nioro	11
12	kita	12
13	Dioila	13
14	Nara	14
15	Bougouni	15
16	koutiala	16
17	San	17
18	Doventza	18
19	Bandiagara	19

 Bamako code :00  
 Le territoire de la République du Mali comprend le District de Bamako affecté du code 00 et les dix-neuf (19) Régions suivantes.  
 l'organisation du District fait l'objet d'un statut particulier.  
 La Superficie du Mali: 1 241 238 km².

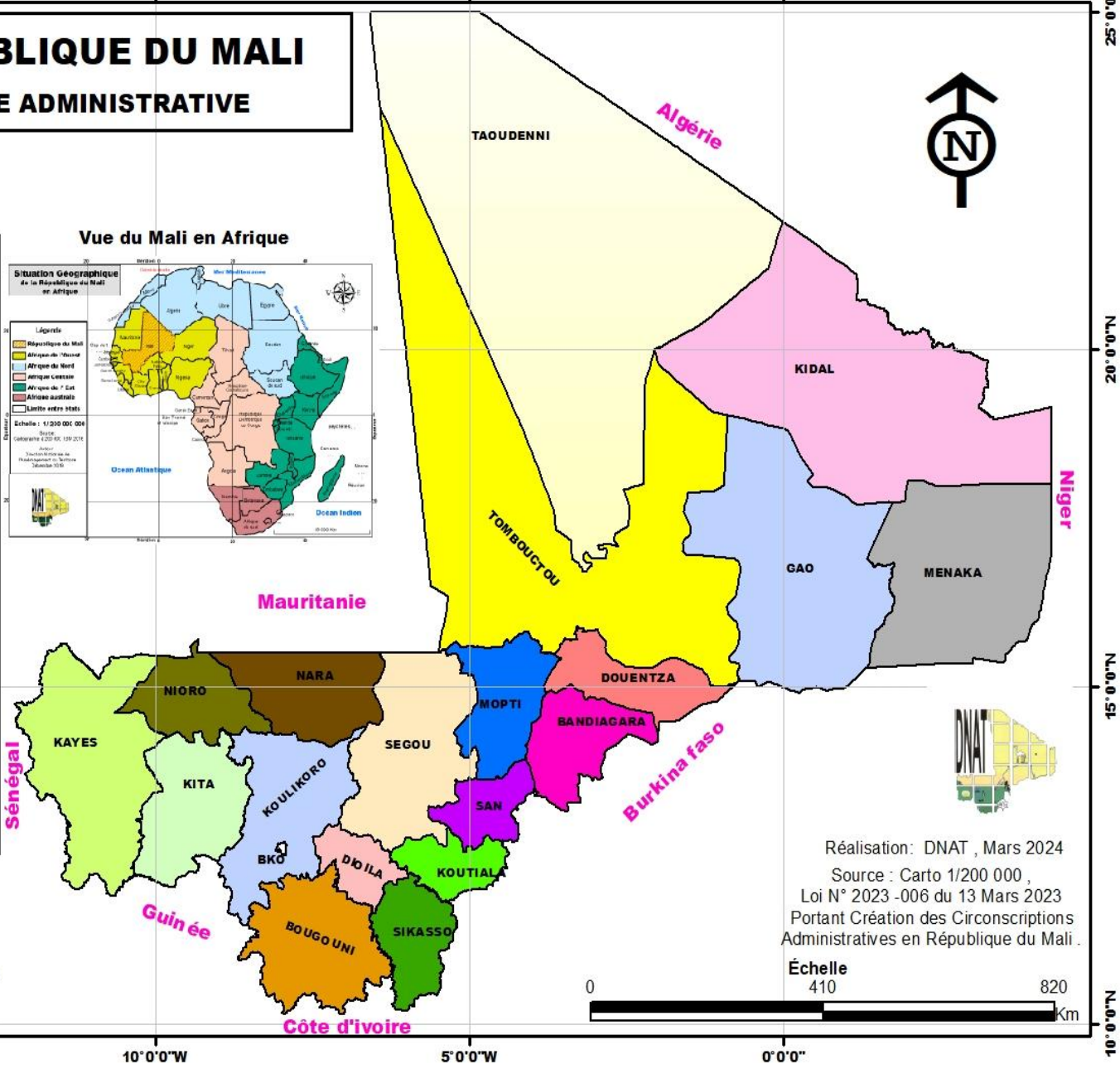
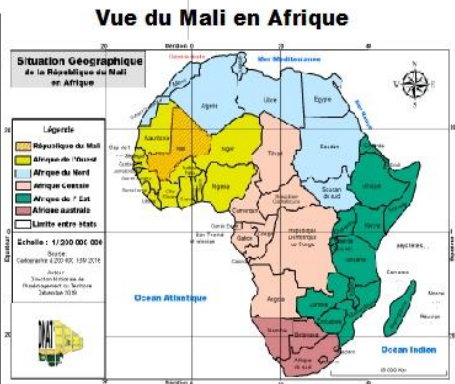

Réalisation: DNAT, Mars 2024  
 Source: Carto 1/200 000,  
 Loi N° 2023-006 du 13 Mars 2023  
 Portant Création des Circonscriptions  
 Administratives en République du Mali.



### III. SITUATION DES GISEMENTS MINIERS RECONNUS ET EN EXPLOITATION AU MALI

<b>Territoire National</b>	<b>Les Gisements miniers en exploitation</b>	<b>Les Gisements miniers reconnus</b>
KAYES	OR, MARBRE/CALCAIRE, KAOLIN	or, fer , diamant , uranium
KOULIKORO	OR, EAU SOUTERRAINE , FER	
SIKASSO	OR	or
SEGOU		
MOPTI		
TOMBOUCTOU		
GAO		or, phosphate, kaolin
KIDAL		or, zinc-plomb, uranium
TAOUDENNI	SEL	eau souterraine, pétrole
MENAKA		Uranium, manganese
NIORO	FER, MARBRE/CALCAIRE	Uranium, cuivre
KITA		Fer, bauxite
DIOILA		
NARA		Pétrole
BOUGOUNI	OR , LITHIUM ,	kaolin, Uranium
KOUTIALA		
SAN		
DOUMENTZA		
BANDIAGARA		
<b>BAMAKO</b>		

Source : Direction Nationale de la Géologie et des Mines

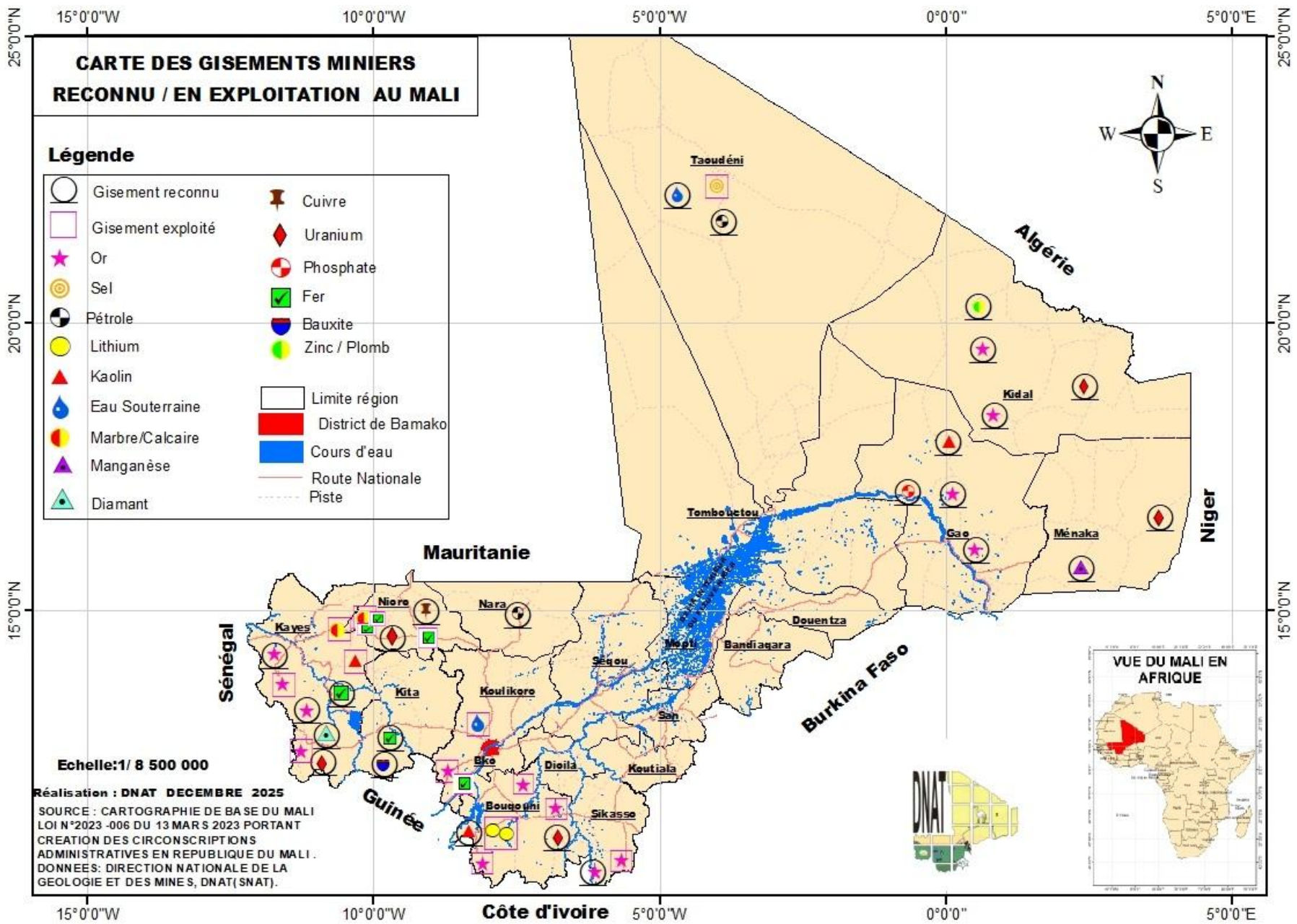

L'analyse du tableau révèle que le sous-sol malien regorge d'une grande variété de minerais répartis sur l'ensemble du territoire. Cependant, on observe un fort contraste entre les zones actuellement productives et les zones de réserves.

Les sites d'exploitation minière sont concentrés dans les régions de Kayes, Koulikoro, Sikasso, Bougouni (avec l'arrivée du Lithium) et Nioro.

Les zones situées au Nord et à l'Est (Kidal, Gao, Ménaka, Taoudenni) possèdent des ressources reconnues (Uranium, Zinc, Pétrole) qui ne sont pas encore entrées en phase d'exploitation industrielle.

Le tableau permet de classer les richesses du pays en quatre grandes catégories :

- les Métaux Précieux et Diamants : l'or est présent presque partout (Kayes, Koulikoro, Sikasso, Gao, Kidal, Bougouni) tandis que le diamant est spécifiquement reconnu dans la région de Kayes ;
- les Minerais Industriels et de Construction : le fer (Kayes, Koulikoro, Nioro, Kita) et la bauxite (Kita) constituent une base solide pour une future industrie lourde. Le marbre et le calcaire sont déjà exploités à Kayes et Nioro ;
- l'Énergie et Technologie : le démarrage en 2025 de l'exploitation du Lithium à Bougouni place le Mali sur la carte des énergies renouvelables. Les régions de Kidal, Ménaka, Nioro et Bougouni possèdent un potentiel important en Uranium ;
- les hydrocarbures : le septentrion nord (Taoudenni) et la région de Nara au centre-est dispose de réserves de pétrole non exploitées ;
- les Ressources Agricoles et Vitales : le phosphate (Gao) est un atout pour l'agriculture, tandis que les eaux souterraines (Koulikoro, Taoudenni) et le sel (Taoudenni) sont vitaux pour l'économie locale.

Déséquilibres et Opportunités Régionales

- les régions "Vierges" : le tableau montre que des zones comme Ségou, Mopti, San, Douentza et Bandiagara ne présentent aucune donnée de gisement recensé dans ce document. Cela pourrait indiquer soit un besoin de prospection accrue, soit une vocation différente (agropastorale) ;

- l'émergence de Bougouni et Kita : ces nouvelles zones se distinguent par des minerais stratégiques (Lithium, Bauxite) qui diversifient l'économie du Mali au-delà de l'or.

Le cadastre minier malien révèle une dualité entre l'Ouest et le Sud, moteurs de l'exploitation actuelle (Or, Lithium, Fer), et le Nord-Est qui constitue une réserve stratégique de minerais critiques (Uranium, Manganèse, Pétrole). La diversification est en marche, comme en témoigne l'exploitation du lithium à Bougouni et du fer à Nioro.

## IV. SOCIETES AYANT UN PERMIS D'EXPLOITATION DE GRANDE MINES POUR TOUTES SUBSTANCES AU MALI

PERMIS D'EXPLOITATION DE GRANDE MINES POUR TOUTES SUBSTANCES					
N°	Identité de la Société	Lieu d'implantation (Localité)	District Géologique	Numéro (s) de contact de la société	Région
1	SOMISY SA	Syama	Bagoé	Hamdallaye ACI 2000, près de l'école Maarif. Rue 365 porte 42 : Tel : (00223) 20 22 24 33	Sud
2	Société des Eaux Minérales du Mali SA	Diago	Kangaba	Zone Industrielle Rue: 839 BP: 324 Tél: 20 21 36 64/20 21 57 68	Sud
3	Semos SA	Sadiola	Kayes	Hamdallaye ACI 2000 immeuble Atlantique tour B. BP : E-1194 Tél: 20 21 46 06/ 20 21 47 28	Ouest
4	Lido sa	Bamako	Kangaba		Sud
5	Faboula Sa	Kodiéran	Yanfollila	Badalabougou, près de l'Ambassade du Brésil Tél: 20 22 37 86/20 22 54 25	Sud
6	Segala Mining Company sa	Segala	Kéniéba	Magnambougou Faso Kanu, Rue: 251 Porte: 138 BP E 2800 Tél: 20 24 01 50/ 66 75 97 91	Ouest
7	Somilo SA	Loulo	Kéniéba	Faladié, 6448 Avenue de l'OUA BPE-1160 Tél: 21 51 30 00/ 21 51 30 01	Ouest
8	Morila sa	Morila	Bougouni	Faladié Sema Rue: 800 Porte:97 BPE2070 Tél: 20 20 23 36/66 75 01 90/66 75 04 43	Sud
9	SOMIKA SA	Kalana	Yanfollila	Torokorobougou: BP 68 Bamako Tel : (+223) 20 28 76 49 : Fax : +223 20 23 76 50	Sud
10	Yatela sa	Yatela	Kayes	Hamdallaye ACI 2000 immeuble Atlantique tour B. BP : E-1194 Tél: 20 21 46 06/ 20 21 47 28	Ouest
11	Nampala sa	Nampala	Bagoé	Badalabougou, Rue: 50 Rue:901 BP: 1939 Tél: 20 23 24 80	Sud
12	Sté des Mines d'Or de Goukoto	Goukoto	Kéniéba	Faladié, 6448 Avenue de l'OUA BPE-1160 Tél: 21 51 30 00/ 21 51 30 01	Ouest
13	BAGAMA MINING SA	Bagama	Kangaba	*	Sud
14	SOMIFI SA	Finkolo-Tabakoroni	Bagoé	Hamdallaye ACI 2000, près de l'école Maarif. Rue 365 porte 42 : Tel : (00223) 20 22 24 33	Sud
15	Mines de Komana	Komana	Bagoé	Magnambougou Faso Kanu, Rue: 430 Porte: 50 lot D/1022 Tél: 20 20 69 40/ 70 01 46 06 BP E 48 76	Sud
16	FEKOLA SA	Medinandi	Kéniéba	Cité du Niger2, Rue: 28 Porte: 653 BPE: 4855 Tél: 20 29 64 86	Ouest
17	MINES DE KOFI SA	Kofi-Nord	Kéniéba	Magnambougou Faso Kanu, Rue: 251 Porte: 138 BP E 2800 Tél: 20 24 01 50/ 66 75 97 91	Ouest
18	African Gold Group Mali	Kobada	Kangaba		Sud
19	Lithium du Mali SA	Torakoro	Bougouni	Faladié Sema Rue: 802 Porte:642 BPE4131 Tél: 20 20 49 05	Sud
20	Sacko Holding Sa	Bema	Kita-Nioro	Quinzambougou, Immeuble Sacko Holding SA Rue: 542 Porte: 242 Tél: 66 79 71 31/ 20 21 26 66	Ouest
21	Future Minerals Sarl	Foulaboula	Bougouni	Badalabougou Rue: 136 Porte: 923 Tél: 76 11 12 37	Sud
22	BIRIMIAN GOLD MALI SARL	Finkola	Bougouni		Sud

Source : Direction Nationale de la Géologie et des Mines

**NB : Les numéros sur les cartes correspondent à ceux des sociétés dans les tableaux. Les numéros varient de 1 à 67 et concernent tous des sociétés ayant permis d'exploitation pour or (petite mine). Ils concernent trois cartes.**

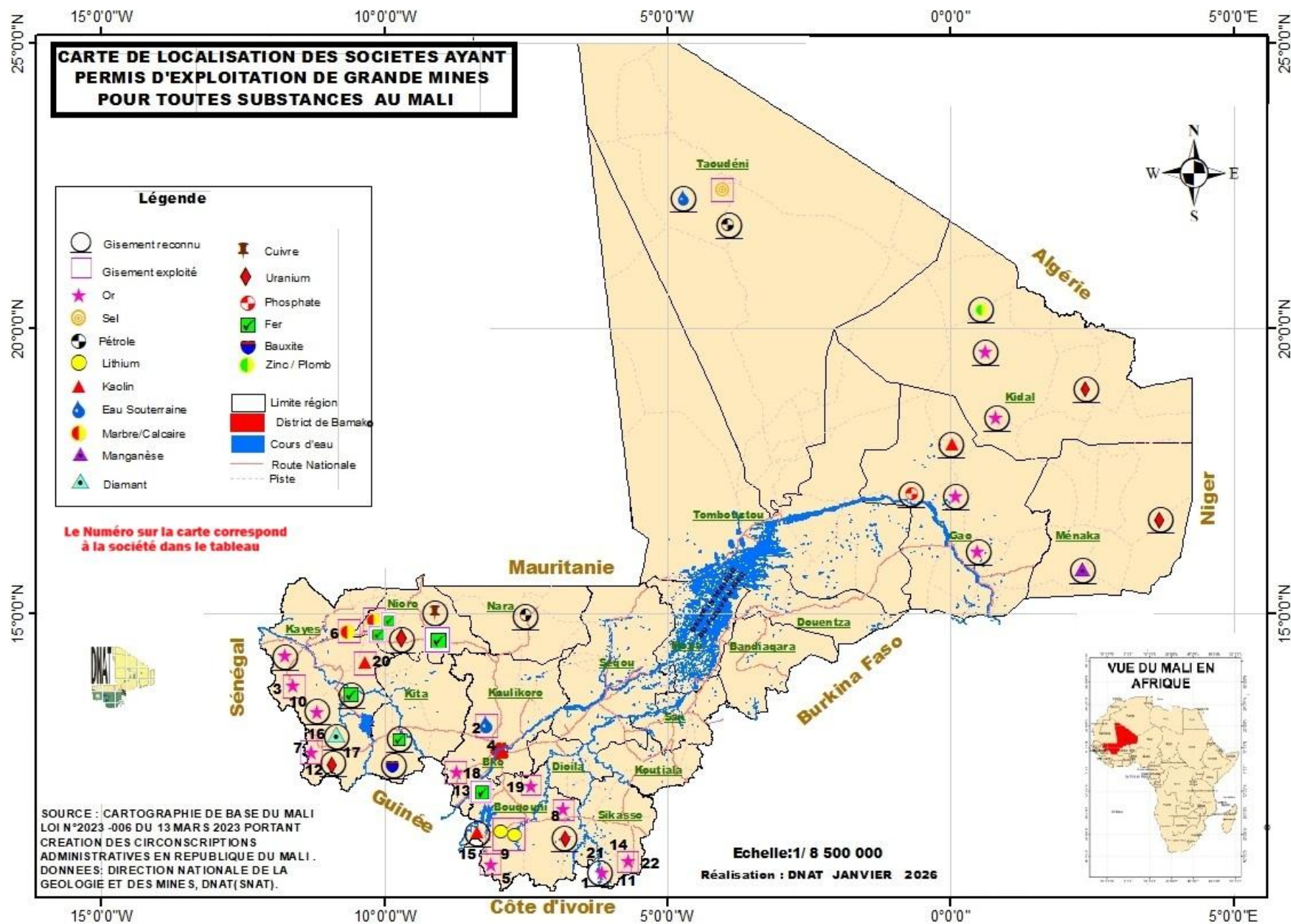

## V. SOCIETES AYANT UN PERMIS D'EXPLOITATION DE PETITES MINES

### 1) Situation géographique des sociétés ayant un permis d'exploitation pour or (petite mine) de 1 à 21

N°	Identité de la Société	Lieu d'implantation (Ville, Village)	Commune	Cercle	Région	District Géologique
1	Accord sa	Kofoulatié-Nord	Kamogo	Kangaba	Koulikoro	Kangaba
2	Sté Industrielle de Boissons et Eaux du Mali (SIBEM SARL)	Kati Koko	Kati kôkô	Kati	Koulikoro	Kangaba
3	Metedia Mining sarl	Métédia	Keniéba	Keniéba	Kayes	Kéniéba
4	MadinGold Mining Sarl	Namarana-Sud	Balan bakama	Kangaba	Koulikoro	Kangaba
5	Bagoé National Corporation Sarl	Alihamdoulilay	ségala	Kayes	Kayes	Bagoé
6	DS Consulting SARL	Sélofara	Balan bakama	Kangaba	Koulikoro	Kangaba
7	Omnium Invest SA	Boubou-Ouest	diafara	Keniéba	Kayes	Kéniéba
8	Zhend DA Yiyauan Mines Sarl	Abaladougou-Kéniéba	benkadi	Kangaba	Koulikoro	Kangaba
9	Métalli Exploration and Mining Sarl	Bodoko	gouandiaka	Yanfolila	Bougouni	Yanfolila
10	Demba Souleymane Pavel Gold Sarl (DSP GOLD Sarl)	Méridiala	méridiala	Bougouni	Bougouni	Bougouni
11	Jia You Sarl	Kodiala	debelin	Bougouni	Bougouni	Bougouni
12	Etude Géologique et Environnementale EGEO Sarl	Nafadji	sobra	Kati	Koulikoro	Kita-Nioro
13	ITS ENERGY Mining Sarl	Korokoro	ména	kolondiéba	Bougouni	Bougouni
14	GUEPARD'OR 2 SARL	Sanoukou-sud	Keniéba	Keniéba	Kayes	Kéniéba
15	PRANCE MINING SARL	Heremakono	dialakoro	Kati	Koulikoro	Kangaba

16	Sté d'Exploitation des Mines et Matériaux de Construction (SEMAC Suarl)	Karaya	logo	Kayes	Kayes	Kita-Nioro
17	SIDIBE MINING SA	Guembé	tambaga	kita	Kita	Kita-Nioro
18	Kogec Sarl	Sékou	Sadiolawassolou balle	Yanfolila	Bougouni	Yanfolila
19	Mines Carries Sa	Diangounté	sadiola	Sadiola	Kayes	Kayes
20	Desert Gold Mali Sarl	Faranbantourou	Keniéba	Keniéba	Kayes	Kéniéba
21	Malian Russian Mining Company (MARCO MINING SARL)	Barila	Sadiolawassolou balle	Yanfolila	Bougouni	Yanfolila

*Source : Direction Nationale de la Géologie et des Mines*

**CARTE DE LOCALISATION DES SOCIÉTÉS AYANT  
PERMIS D'EXPLOITATION POUR OR  
( PETITE MINE ) AU MALI**



**Légende**

- Site reconnu
- Site exploité
- Limite région
- District de Bko
- Cours d'eau
- Route Nationale
- Piste
- Chef-lieu de Région

Le Numéro sur la carte correspond à la société dans le tableau

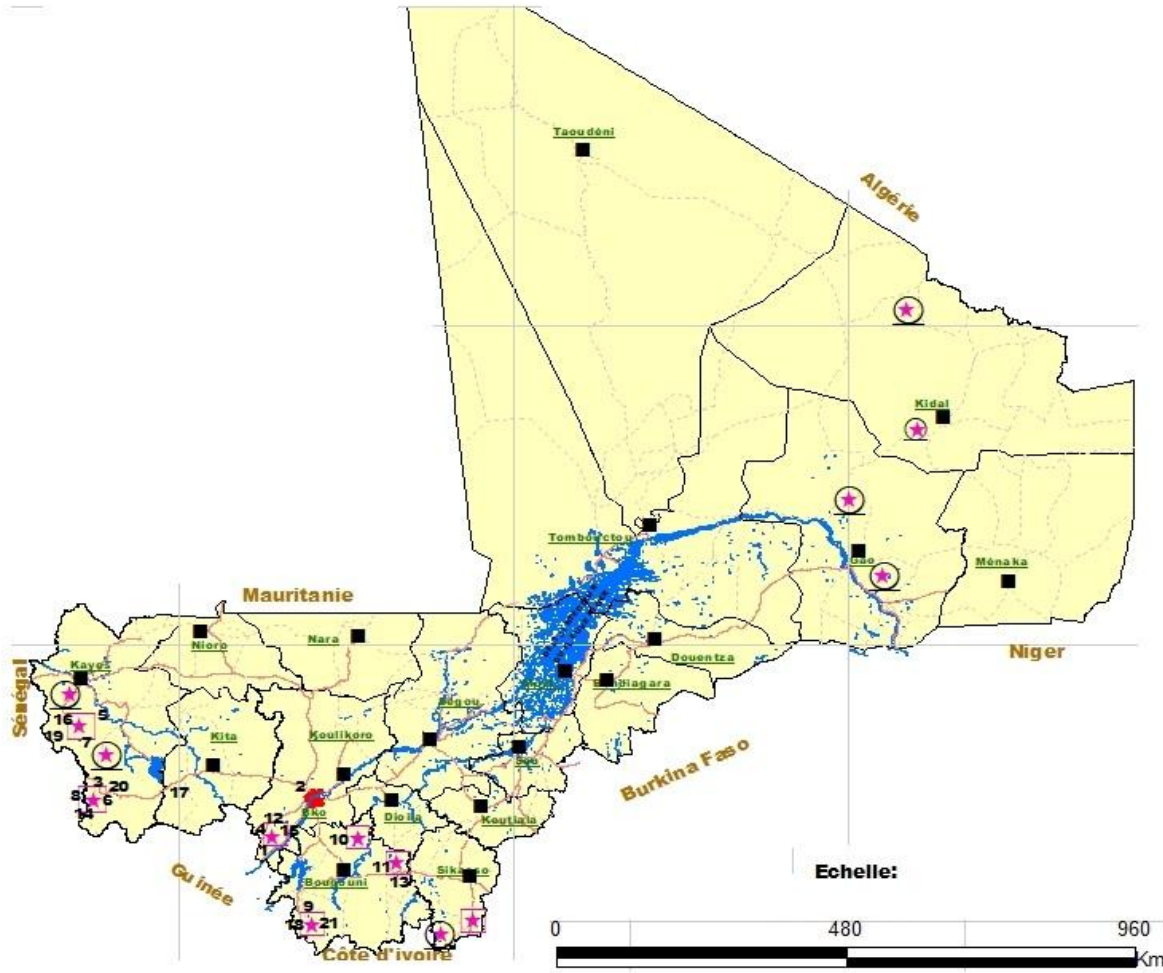

Réalisation : DNAT JANVIER 2026  
 SOURCE : CARTOGRAPHIE DE BASE DU MALI  
 LOI N°2023-006 DU 13 MARS 2023 PORTANT  
 CREATION DES CIRCONSCRIPTIONS  
 ADMINISTRATIVES EN REPUBLIQUE DU MALI ;  
 DONNEES : DIRECTION NATIONALE DE LA  
 GEOLOGIE ET DES MINES, DNAT (SNAT).

## 2) Situation géographique des sociétés ayant un permis d'exploitation pour or (petite mine) de 22 à 49

N°	Identité de la Société	Lieu d'implantation (Ville ,Village )	Commune	Cercle	Région	District Géologique
22	Bafoulabé Mining Sarl	Samaya-Nord	Nouga	Kangaba	Koulikoro	Kangaba
23	Carrière et Chaux du Mali	Dialan-Sud	Keleya	Bougouni	Bougouni	Kita-Nioro
24	789 Mining and Exploration Sarl	Kalakoro-Ouest	Méridiela	Bougouni	Bougouni	Yanfolila
25	New Hope Gold Mali Sarl	Djougourouni	Gouandiaka	Yanfolila	Bougouni	Yanfolila
26	CIMAF SA	Kadiel-Pobi	Mande	Kati	Koulikoro	Kita-Nioro
27	Des Mines de Darsalam sarl	Darsalam	Bafoulabe	Bafoulabe	Kayes	Kéniéba
28	Recherche et d'Exploitation et de Commercialisation de l'Or "SOREXCO"	Niala-sud	Tiongui	Kadiana	Bougouni	Kéniéba
29	CGCOC Group Mali Sarl	Nougani-Est	Benkadi	Kangaba	Koulikoro	Kangaba
30	Des Mines et de Transport du Mali (MITRAM Sarl)	Kourouba	kourouba	Kati	Koulikoro	Kangaba
31	Générale d'Equipement de Prestation et de Management (G.EP.M Sarl)	Mandiéla	Niéna	Sikasso	Sikasso	Bougouni
32	Chakrine Mining Sa	Sansanto-Est	Kenieba	Kenieba	Kayes	Kéniéba
33	Minière Ozogold Sa	Zaniéna	Zantiebouyou	Bougouni	Bougouni	Bougouni
34	Z Gold Mining SA	Kélé-Kélé	Kolondieba	Kolondieba	Bougouni	Bougouni
35	Olive Mining SARL	KoussikotoOuest				Kéniéba
36	Diamond Cement Mali SA	Kersignani	Sirakoro	Kita	Kita	Kita-Nioro
37	Century Minerals Corporation (CMC) Sarl	Kolenda	sankarani	Bougouni	Bougouni	Yanfolila
38	Century Minéraux Corporation (CMC) Sarl	Nénédiana	Gouandiaka	Yanfolila	Bougouni	Yanfolila
39	Goldenroxs Mining Mali S A	Fandou	Kenieba	Kenieba	Kayes	Kéniéba

40	Pink Diamond Company Sarl	Koloni	Diédougou	Dioila	Dioila	Bougouni
41	Diebe Mining Sarl	Tofola	Niéna	Sikasso	Sikasso	Bougouni
42	ARCHER RESSOURCE GROUP MALI "ARG-MALI SARL"	Dandoko-Est	Dabia	Kenieba	Kayes	Kéniéba
43	S.K COMPANY SARL	Kourémalé-Nord	Benkadi	Kangaba	Koulikoro	Kangaba
44	NGWALA BLON MALI SARL	Mantia-Madinnkidé	Sirakoro	Kita	Kita	Kita-Nioro
45	ANHE SOCIETE MINIERE INTERNATIONALE SARL	Fougadina	Falea	Kenieba	Kayes	Kéniéba
46	SOLAGE MINING SARL	Kanadambara	Kenieba	Kenieba	Kayes	Kéniéba
47	YI YUAN MINES SARL	Toumouno-Komakara	Nouga	Kangaba	Koulikoro	Kangaba
48	LGC EXPLORATION MALI SARL	Korali-Sud	Sadiola	Kayes	Kayes	Kayes
49	HONG FA MINING SARL	Métédia-ouest	Kenieba	Kenieba	Kayes	Kéniéba

*Source : Direction Nationale de la Géologie et des Mines*

**CARTE DE LOCALISATION DES SOCIÉTÉS AYANT  
PERMIS D'EXPLOITATION POUR OR  
( PETITE MINE ) AU MALI**



**Légende**

- Site reconnu
- Site exploité
- Limite région
- District de Bko
- Cours d'eau
- Route Nationale
- Piste
- Chef-lieu de Région

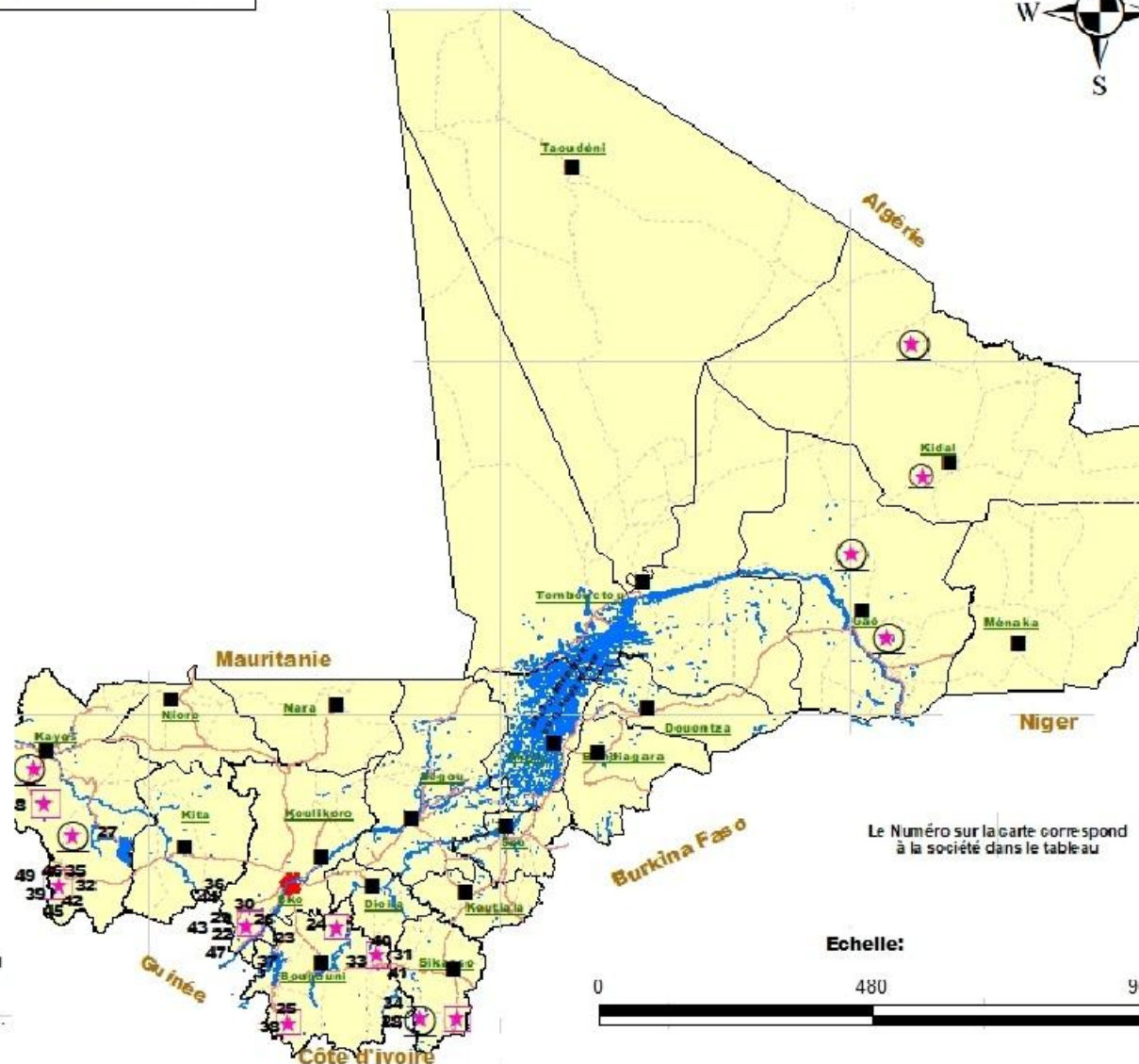

Le Numéro sur la carte correspond à la société dans le tableau

**Echelle:**

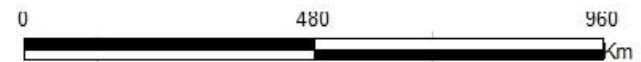

Réalisation : DNAT JANVIER 2026

SOURCE : CARTOGRAPHIE DE BASE DU MALI  
LOI N°2023-006 DU 13 MARS 2023 PORTANT  
CREATION DES CIRCONSCRIPTIONS  
ADMINISTRATIVES EN REPUBLIQUE DU MALI.  
DONNEES : DIRECTION NATIONALE DE LA  
GEOLOGIE ET DES MINES, DNAT(SNAT).

3) Situation géographique des sociétés d'exploitation pour or (petite mine) de 50 à 67

N°	Identité de la Société	Lieu d'implantation (Ville, Village )	Commune	Cercle	Région	District Géologique
50	INTERNATIONAL GOLDFIELDS MALI SARL	Djélibani-Sud	Balan-Bakama	Kangaba	Koulikoro	Kangaba
51	BADENYA GOLD SARL	Yatia-ouest	Sitakily	Kenieba	Kayes	Kéniéba
52	MACINA GOLD COMPANY SARL	Tintinba-Nord	Dialafara	Kenieba	Kayes	Kéniéba
53	GOLEND BEACH MALI SARL	Narena-Sud	Narena	Kangaba	Koulikoro	Kangaba
54	CADEM SARL	Bané- Est	Baye	Kenieba	Kayes	Kéniéba
55	CAMARA GOLD SARL	Tintinba-Sud	Dialafara	Kenieba	Kayes	Kéniéba
56	INDIGOLD MINING SARL	Narena-Nord	Narena	Kangaba	Koulikoro	Kangaba
57	TOGUNA MINING CORPORATION SARL	Gawa	Guidimé	Yalimane	Kayes	Kita-Nioro
58	SMAT MINING SARL	Sanankororba-Est	Sere Moussa ani Sanou de sie korole	Yanfolila	Bougouni	Yanfolila
59	OMNIUM INVEST SA	Karouma	Dialafara	Kenieba	Kayes	Kéniéba
60	BARAGIOTA FINOTTO EFISIO GOLI "BFEG MALI" SARL	Balamansaya-Sud-Est	Balan-Bakama	Kangaba	Koulikoro	Kangaba
61	TAT MINING SARL	Kouremalé-Sud	Benkadi	Kangaba	Koulikoro	Kangaba
62	SMAT MINING SARL	Keniégoué	Kaniogo	Kangaba	Koulikoro	Kangaba
63	TATA MINES SARL	Monéa-Ouest	Dialafara	Kenieba	Kayes	Kéniéba
64	ASSISTE SARL	Djibrouïa	Sitakily	Kenieba	Kayes	Kéniéba
65	L'HORIZON SARL	Kossaya-Sud	Faraba	Kenieba	Kayes	Kéniéba
66	CIMENTERIE DU MALI SA	Madibaya-Est	Bafoulabe	Bafoulabe	Kayes	Kita-Nioro
67	EAUX SOUTERRAINES DU MALI SARL	Samaya-Sud-Ouest	Nouga	Kangaba	Koulikoro	Kangaba

Source : DNAT

**CARTE DE LOCALISATION DES SOCIETES AYANT  
PERMIS D'EXPLOITATION POUR OR  
( PETITE MINE ) AU MALI**

-  Site reconnu
-  Site exploité
-  Limite région
-  District de Bko
-  Cours d'eau
-  Route Nationale
-  Piste
-  Chef-lieu de Région

**Réalisation : DNAT JANVIER 2026**  
 SOURCE : CARTOGRAPHIE DE BASE DU MALI  
 LOI N°2023-006 DU 13 MARS 2023 PORTANT  
 CREATION DES CIRCONSCRIPTIONS  
 ADMINISTRATIVES EN REPUBLIQUE DU MALI .  
 DONNEES: DIRECTION NATIONALE DE LA  
 GEOLOGIE ET DES MINES, DNAT(SNAT).

Le Numéro sur la carte correspond  
à la société dans le tableau

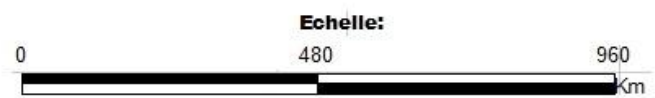
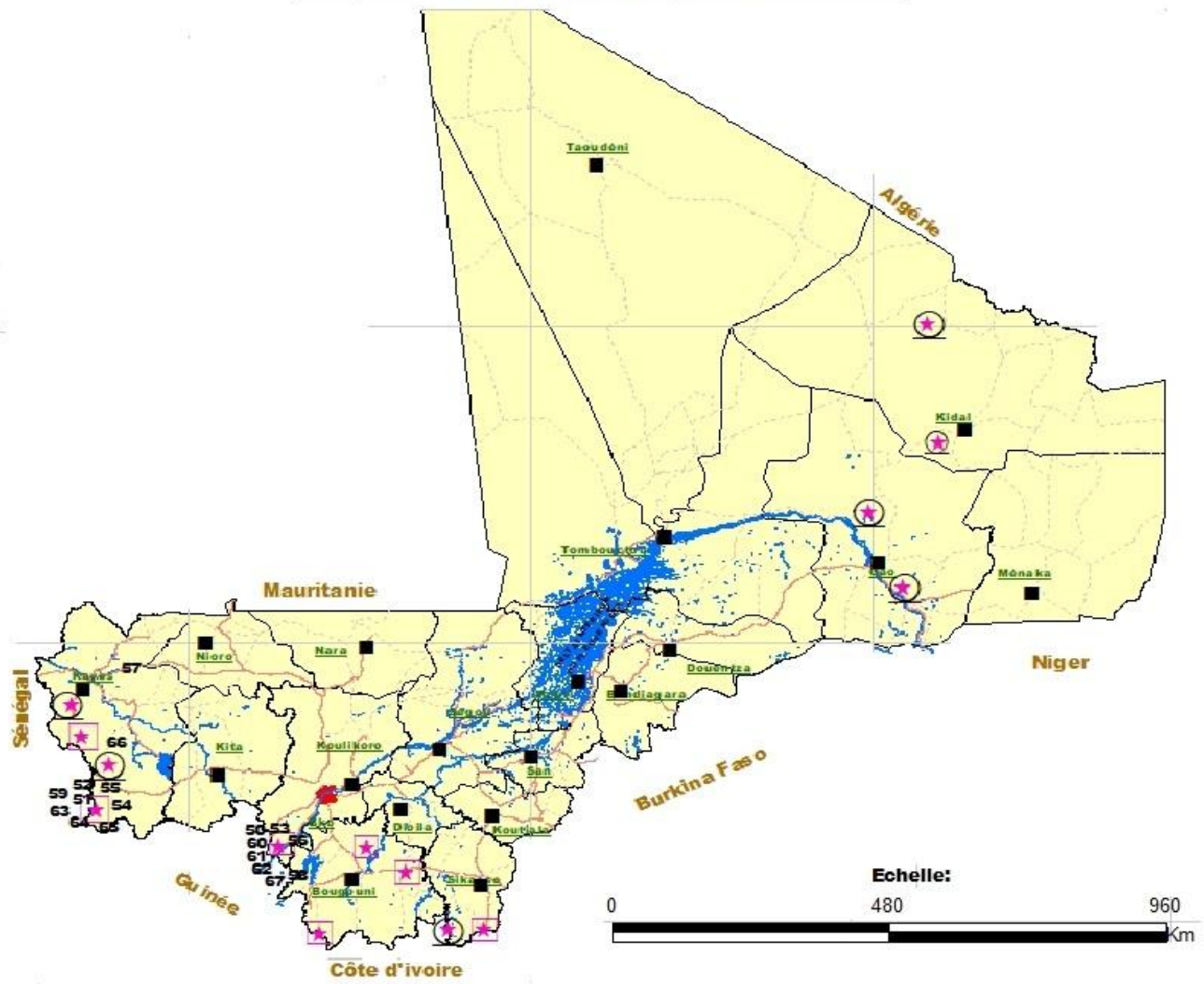
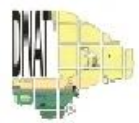

## VI. LES SOCIETES AYANT UN PERMIS D'EXPLOITATION POUR FER

Situation géographique des sociétés d'exploitation de fer 1 à 4 : 1 et 2 (grande mine pour fer) et 3 et 4 (petite mine pour fer).

N°	Identité de la Société	Lieu d'implantation (Ville ,Village )	Commune	Cercle	Région	District Géologique
1	GH Mining Sarl	Fatao				Kita-Nioro
2	Prenium International Mining Company (PIM-CO Sarl)	Kéla				Kangaba
3	ZARAGOZA MINING SARL	Gounounguedou				Kita-Nioro
4	WASMINE OR SARL	Fonkoura-Koré				Kita-Nioro

Source : Direction Nationale de la Géologie et des Mines

**CARTE DE LOCALISATION DES SOCIÉTÉS AYANT  
PERMIS D'EXPLOITATION POUR FER  
AU MALI**

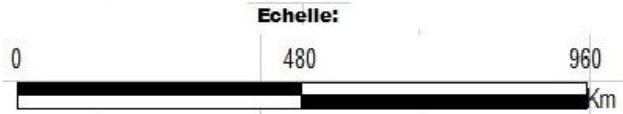

- Légende**
- Petite Mine
  - Grande Mine
  - ▭ Limite région
  - ▭ District de Bko
  - ▭ Cours d'eau
  - ▭ Route Nationale
  - ▭ Piste
  - ▭ Chef-lieu de Région

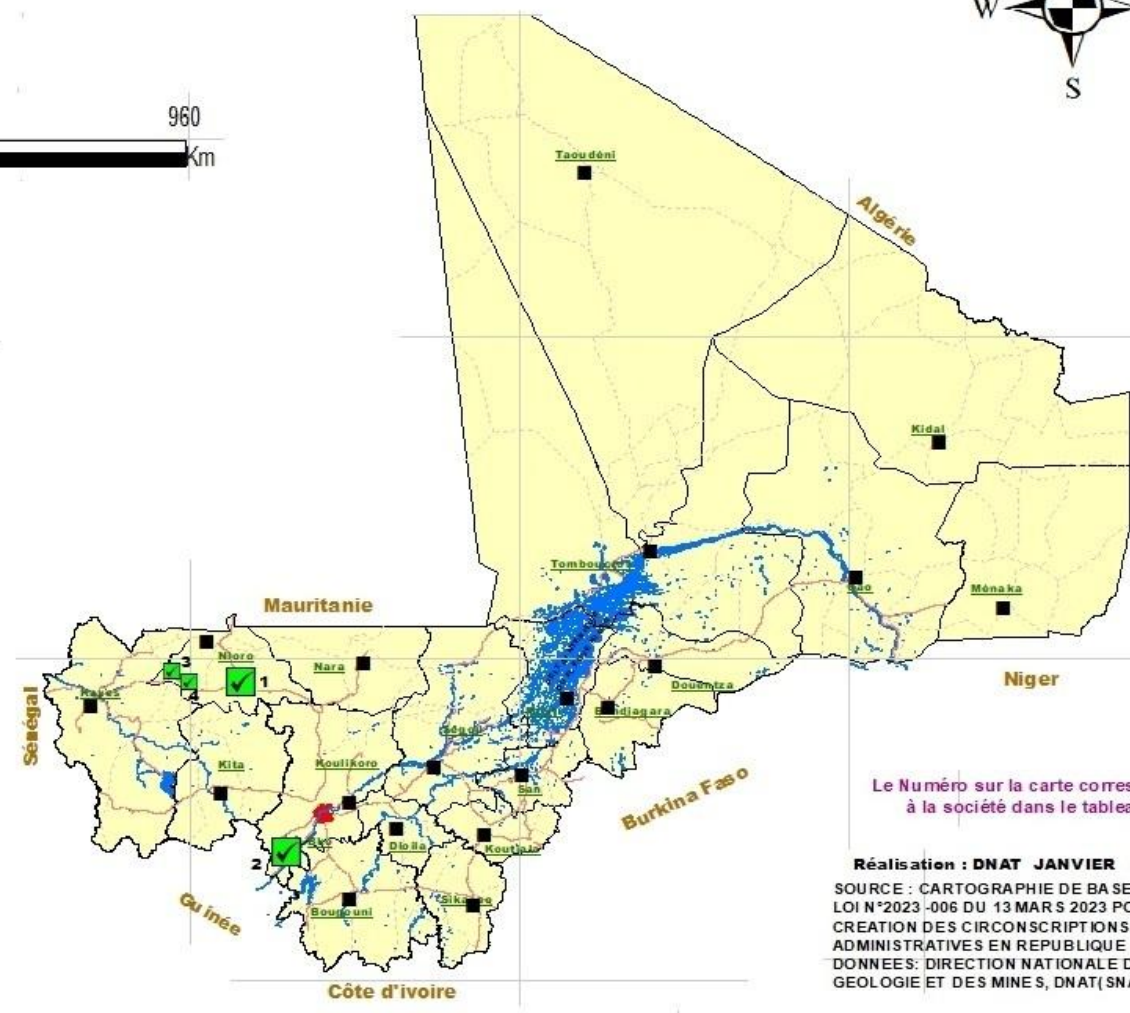

Le Numéro sur la carte correspond à la société dans le tableau

Réalisation : DNAT JANVIER 2026  
 SOURCE : CARTOGRAPHIE DE BASE DU MALI  
 LOI N°2023-006 DU 13 MARS 2023 PORTANT  
 CREATION DES CIRCONSCRIPTIONS  
 ADMINISTRATIVES EN REPUBLIQUE DU MALI.  
 DONNEES: DIRECTION NATIONALE DE LA  
 GEOLOGIE ET DES MINES, DNAT (SNAT).

## VII. CONCLUSION

Les ressources minières, dominées par l'or, constituent le **poumon de l'économie malienne** en alimentant massivement le PIB et les recettes fiscales. Toutefois, une dépendance excessive à cette rente extractive expose le pays à une vulnérabilité économique majeure. L'exploitation minière actuelle impose, en outre, un **coût social et environnemental alarmant**. La multiplication des sites entraîne une spoliation préoccupante des espaces agro-sylvo-pastoraux, une dégradation irréversible des terres agricoles et une déforestation accélérée. Plus grave encore, la pollution chimique (notamment au mercure) et la pratique du dragage menacent les cours d'eau, à l'image de la situation critique du **fleuve Sénégal à Bafoulabé**.

À ces défis s'ajoutent les risques sanitaires et sécuritaires croissants liés à l'orpaillage artisanal incontrôlé.

En définitive, si les mines offrent des opportunités de croissance immédiates, elles ne peuvent constituer une fin en soi. Le Mali doit impérativement transformer cette manne de court terme en un **levier de diversification économique**. Cela passe par la réallocation des revenus miniers vers :

- **la modernisation du secteur agro-sylvo-pastoral**, véritable gisement de croissance durable ;
- **le développement d'infrastructures de transport majeures** pour désenclaver les zones de production ;
- **l'investissement dans la formation technique et professionnelle** afin de doter la jeunesse malienne des compétences de demain.

**Bamako, le 17 février 2026**

**Directeur National de l'Aménagement du Territoire,**

**Dr. Abdoulaye SANOGO**

Chevalier de l'Ordre National